3

История и современность

На пути Германии к свободному, демократическому государству и функционирующей парламентской системе было множество исторических вех: раздробленность в начальный период новой истории, крах революции 1848 г. и Веймарской республики, а также «прыжок из истории» во времена национал-социализма.

Единство и свобода, центральные понятия начиная с XIX века, волновали немцев и во времена раскола после Второй мировой войны. Лишь в результате воссоединения Германии в 1990 г. «германский вопрос» был решен.

Мирная революция: 9 ноября 1989 г. рушится Берлинская стена, символ раскола Германии

Прощание с германским вопросом: ретроспективный взгляд на долгий путь на Запад

Хайнрих Август Винклер

Ему исполнилось 184 года, этому германскому вопросу. Он возник после того, как 6 августа 1806 г. последний император Священной Римской империи германской нации Франц II подчинился ультиматуму Наполеона, сложил с себя имперскую корону, освободил от своих обязанностей имперские сословия и распустил тем самым «Старую империю». Германский вопрос был решен 3 октября 1990 г., когда Германская Демократическая Республика с одобрения четырех бывших оккупационных держав вошла в состав Федеративной Республики Германия. Историческое значение **воссоединения Германии** федеральный президент Рихард фон Вайцзеккер,выступая на торжественном акте в Берлинской филармонии, выразил в одном предложении, которое заслуживает того, чтобы войти в исторические хроники: «Настал день, когда впервые в истории вся Германия обретает прочное место в кругу западных демократий».

В период между 1806 и 1990 г. германский вопрос не стоял непрерывно на повестке дня. Никому бы не пришла в голову мысль во времена кайзеровской империи (1871–1918 гг.) говорить об открытом германском вопросе. Бесспорно, что германский вопрос вновь возник самое позднее 8 и 9 мая 1945 г., когда германский рейх пошел на безоговорочную капитуляцию, которую потребовали победители во Второй мировой войне. Раздел Германии на два государства был временным ответом на германский вопрос. Окончательным ответом стало объединение обоих государств в сочетании с международно-правовым признанием границ от 1945 г. С 3 октября 1990 г. прочно закреплено, где находится Германия, что относится к ней, а что нет.

Воссоединение Германии
Благодаря мирной революции в ГДР в 1989 г. приблизилось воссоединение обоих германских государств. Летом 1990 г. в Берлине начались консультации по поводу Договора об объединении. 3 октября 1990 г. ГДР, согласно статье 23 Основного закона, вошла в состав Федеративной Республики Германия. 2 декабря 1990 г. состоялись первые общегерманские выборы в Бундестаг.

Священная Римская империя
Название империи, которая начиная с 962 г., в результате коронации Оттона I, выделилась из восточнофранкской империи, - с 1512 г. она официально называлась «Священная Римская империя германской нации» – выражало, с одной стороны, претензии на господство в рамках наследия античной «Imperium Romanum», а с другой – должно было подчеркнуть священную роль трона. «Империя» просуществовала более 8 веков, пока Франц II из династии Габсбургов в 1806 г., незадолго до создания Рейнского союза, не отрекся от престола по требованию Наполеона.

Германский союз
Свободное объединение суверенных германских государств и вольных городов было образовано в 1815 г. на Венском конгрессе. Союз состоял поначалу из 41, а в конце из 33 членов. Целью конфедерации была в первую очередь внутренняя и внешняя безопасность всех ее членов. У союза был один-единственный орган – союзный сейм (бундестаг) во Франкфурте-на-Майне. Обострение австро-прусских противоречий, начиная с середины XIX века, привело к распаду Германского союза. В 1866 г. он был распущен.

1830–1848: домартовский период и Паульскирхе

Для немцев германский вопрос всегда имел две стороны: это был вопрос территории и вопрос конституции, точнее говоря, вопрос соотношения единства и свободы. Центральным пунктом территориального вопроса была проблема объединения Германии по «великогерманскому» или «малогерманскому» варианту. Если на месте **Священной Римской империи** создавать германское национальное государство, должно ли оно включать в себя немецкоязычную Австрию или же можно себе представить решение германского вопроса и без этих территорий? Конституционный вопрос касался в первую очередь вопроса разделения власти между народом и престолом. Кто должен был играть решающую роль в единой Германии: избранные представители немецкого народа или князья и соответственно самые могущественные из них?

О единстве и свободе речь впервые зашла во время освободительных войн с Наполеоном. Французский император был побежден, однако ликвидация иностранного господства не принесла немцам ни единой Германии, ни условий свободы в государствах **Германского союза**, который появился на месте Старой империи в 1815 г. Однако прочно подавлять стремление к единству и свободе было уже невозможно. Оно вновь усилилось в начале 1830 г., когда французы во время Июльской революции 1830 г. в результате борьбы добились установления буржуазно-либеральной монархии. И хотя в Германии старым силам удалось все же добиться своего, однако либералы и демократы с тех пор не давали им больше покоя. В марте 1848 г., под влиянием февральской революции во Франции, разразилась революция и в Германии. Единства и свободы – вот что вновь потребовали силы, стоявшие на стороне исторического прогресса. Сделать Германию национальным и в то же время конституционным государством – такова была честолюбивая цель, подобная той, которую ставили перед собой французские революционеры в 1789 г. Однако последние имели дело с уже существующим, хотя и еще не таким современным национальным государством, функционирование которого они хотели поставить на совершенно новую, буржуазную основу. Тот, кто требовал единства и свободы для немцев, должен был для начала прояснить вопрос о том, что должно относиться к Германии. То, что германское национальное государство должно включать в себя немецкоязычную часть габсбургской империи, было поначалу спорным вопросом в рамках Национального собрания, первого свободно избранного парламента, заседавшего во франкфуртской церкви **Паульскирхе.** Лишь с осени 1848 г. среди большинства депутатов стало крепнуть понимание того, что не в их власти расколоть многонациональное государство на берегах Дуная. И поскольку великогерманский вариант национального государства, включающего в себя Австрию, становился таким образом невозможным, оставался лишь малогерманский вариант национального государства без Австрии, и это означало в то время: империя во главе с прусским наследственным самодержцем.

«Гамбахское праздненство», 1832 г.: кульминационный пункт в действиях буржуазной оппозиции «домартовского периода»

Германское государство, во главе которого по воле Национального собрания должен был стать Фридрих Вильгельм IV, прусский король, было бы свободным конституционным государством с сильным парламентом, контролирующим правительство. Король Пруссии в качестве германского императора должен был бы отказаться от своей богоизбранности и видеть себя исполнительным органом суверенной воли народа: это унизительное требование монарх из династии Гогенцоллернов окончательно отклонил 28 апреля 1849 г. Тем самым революция потерпела поражение. Она не принесла немцам ни единства, ни свободы.

Не случайно поэтому через несколько лет после революции 1848 г. выражение «реальная политика» поднялось до уровня ключевого политического термина. Международная карьера этого понятия началась с появления труда Людвига Августа фон Роха, который он опубликовал в 1853 г. под названием «Основы реальной политики. В приложении к государственным условиям Германии». Согласно ему, Национальное собрание в Паульскирхе уже вовсю упражнялось в «реальной политике», когда оно проигнорировало право других народов на самоопределение – поляков в прусском Познанском великом княжестве, датчан в Северном Шлезвиге, итальянцев в «Итальянском Тироле» – и решило провести границы будущей Германской империи там, где того требовали яко-

Паульскирхе, 1848 г.
«Мартовская революция» в Германии (март 1848 г. – лето 1849 г.) была буржуазно-демократической и национальной революцией, как и во многих других частях Европы. Она была первой попыткой создать свободное, демократическое, единое германское национальное государство. Под ее нажимом были назначены либеральные правительства и проведены выборы в конституционное Национальное собрание, заседавшее в церкви Паульскирхе во Франкфурте-на-Майне. К июлю 1849 г. войска германских князей силой подавили демократическое движение и восстановили в основном старые порядки.

Отто фон Бисмарк (1815–1898)
Объединение Германии под господством Пруссии было открытой целью Отто фон Бисмарка, которого король Вильгельм I в 1862 г. назначил премьер-министром Пруссии. После Австро-прусской войны 1866 г. Германский союз был распущен и создан Северогерманский союз, в который вошли 17 небольших германских государств при главенствующей роли Пруссии. Победа над Францией в 1870/71 гг. привела к образованию второй Германской империи и провозглашению в Версале Вильгельма I императором. Бисмарк остался премьер-министром и стал к тому же рейхсканцлером. Рейхстаг как избранное народное представительство – с ограниченными правами – был создан заново. Бисмарк ожесточенно боролся с левым либерализмом, политическим католицизмом и социал-демократией, но в 80-е годы XIX века способствовал принятию самого прогрессивного социального законодательства в Европе. Конфликты с правившим с 1888 г. кайзером Вильгельмом II привели в 1890 г. к отставке «железного канцлера».

«Железный канцлер»: Отто фон Бисмарк определял политику свыше трех десятилетий

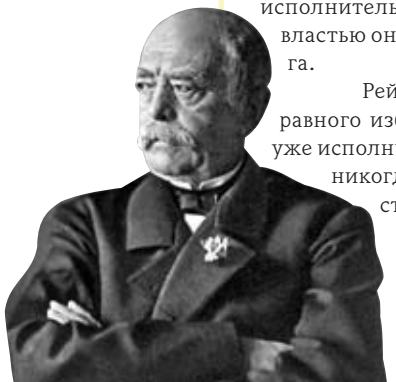

бы национальные интересы Германии. Тем самым единству впервые было придано более важное значение, чем свободе. Свобода других наций должна была пока уступить место первоочередной цели – достижению германского единства.

1871: образование империи

В 60-е годы XIX века в Германи было решено отдать преимущество единству перед свободой. Это было результатом той «революции сверху», с помощью которой глава прусского кабинета **Отто фон Бисмарк** по-своему решил германский вопрос. Во внутриполитическом плане вопрос о власти он решил благодаря конституционному конфликту в Пруссии в 1862-66 гг. в пользу исполнительный власти и в ущерб парламенту; во внешнеполитическом плане вопрос о власти был решен в малогерманском духе в результате войны 1866 г., то есть без Австрии, и во время Франко-прусской войны 1870-71гг. вопреки воле державы, которая до этого накладывала вето на создание германского национального государства: Франции Наполеона III.

Тем самым цель революции 1848 г. , цель единства, была достигнута. Однако требование свободы, когда под этим понималось прежде всего наличие правительства, ответственного перед парламентом, оставалось нереализованным. Вопрос о свободе Бисмарк не смог бы решить в духе либералов даже в том случае, если бы это было его намерением: парламентаризация элементарно противоречила интересам высших слоев старого прусского общества: королевской династии, военных, юнкерства, высшего чиновничества. Она противоречила также интересам других германских государств, прежде всего Баварии, Саксонии, Вюртемберга. В лице Бундесрата они обладали значительной долей исполнительной власти в Германской империи, и этой властью они не собирались делиться в пользу Рейхстага.

Рейхстаг был избран на основе всеобщего и равного избирательного права для мужчин, которым уже исполнилось 25 лет. Это отвечало положениям так никогда и не вступившей в силу имперской конституции от 1849 г. и дало немцам больше

демократических прав, чем имелось тогда у граждан образцовых либеральных монархий, например Великобритании или Бельгии. В силу этого можно говорить о частичной демократизации Германии в XIX веке или – с учетом всего периода существования кайзеровской империи – о неодновременной демократизации: избирательное право было демократизировано сравнительно рано, а правительственная система в узком смысле – поздно.

1914–1918: Первая мировая война

Лишь в октябре 1918 г., когда в военном поражении Германии в **Первой мировой войне** уже не было никаких сомнений, произошло решающее изменение конституции, в результате которого рейхсканцлер стал зависеть от доверия со стороны Рейхстага. Парламентаризация общества должна была склонить победоносные западные демократии к более мягким условиям мира и предвосхитить революцию снизу. Обе цели не были достигнуты, однако противникам демократии с тех стало легко клеймить парламентскую систему как «западную» и «антигерманскую».

Революция снизу началась в ноябре 1918 года, так как октябрьская реформа осталась на бумаге. Основная часть военных не была готова подчиниться политическому руководству империи, ответственному перед парламентом. Однако революцию в Германии 1918-19 гг. нельзя причислить к крупным или классическим революциям мировой истории: для радикальных политических и общественных преобразований по типу Великой Французской революции 1789 г. или Октябрьской революции в России Германия в 1918 г. была уже слишком «современной». В стране, которая на протяжении уже полувека знала всеобщее, равное избирательное право для мужчин, речь не могла идти об учреждении революционной воспитательной диктатуры, а могла идти только о развитии демократии. Конкретно это означало: введение избирательного права для женщин, демократизация избирательного права в отдельных государствах, входящих в империю, в округах и общинах, полная реализация на практике принципа ответственности правительств перед парламентом.

Перед «битвой под Верденом», 1916 г.: свыше 700.000 немцев и французов стали жертвами войны

Первая мировая война
В Первой мировой войне (1914–1918) участвовали поначалу Германская империя и Австро-Венгрия, с одной стороны, и державы Антанты – Франция, Великобритания, Россия и Сербия – с другой. Впоследствии в войну вступили другие государства в Европе, Азии. Африке и Америке, в том числе и США в 1917 г., чье вступление в войну должно было сыграть решающую роль. Война унесла почти 15 млн. жизней. За военным крахом Германской империи последовали политические преобразования: в результате Ноябрьской революции 1918 г. кайзер Вильгельм II отрекся от престола. На смену монархии пришла республика.

Веймарская республика
9 ноября 1918 г. социал-демократ Филипп Шейдеман провозгласил Германию республикой. Названа она была в честь города Веймара, где заседало конституционное Национальное собрание. В период Веймарской республики (1919–1933) Германская империя – так по-прежнему называлась страна – была демократическим федеративным государством со смешанной формой правления: президентско-парламентской. И вторая попытка установить в Германии либеральную демократию по западному образцу потерпела крах. Внутренние раздоры привели к захвату власти национал-социалистами и установлению тотальной диктатуры.

1919–1933: Веймарская республика

Преемственность между кайзеровской империей и **Веймарской республикой,** которая сложилась в результате крушения монархии в ноябре 1918 г. и выборов в конституционное Национальное собрание в январе 1919 года, была на самом деле значительной. В определенном смысле продолжал существовать даже институт монархии в измененной форме: рейхспрезиденту, избираемому народом, предоставлялись такие большие полномочия, что современники называли его «преемником кайзера» или «эрзац-кайзером».

И в моральном плане не было никакого разрыва с кайзеровской империей. Серьезного осмысления вопроса о том, кто виноват в развязываниии войны, не произошло, хотя (или потому что) германские документы четко свидетельствовали: после убийства наследника австро-венгерского престола в Сараево 28 июня 1914 г. имперское руководство сознательно пошло на обострение международного кризиса и несло таким образом главную ответственность за начало Первой мировой войны. Следствием отсутствовавшей дискуссии о том, кто виновен в развязывании войны, было появление легенды о невиновности Германии. Вместе с легендой об ударе кинжалом в спину (согласно которой измена на родине привела к поражению Германии) она содействовала подрыву легитимности первой германской демократии.

Пламенная сторонница рабочего движения: Роза Люксембург была убита в 1919 г. в Берлине во время революции

Версальский мирный договор, который Германия была вынуждена подписать 28 июня 1919 г., был воспринят почти всеми немцами как вопиющий акт беззакония: из-за территориальных уступок, прежде всего в пользу новообразовавшейся Польши, материальных тягот в виде репараций, потери колоний и военных ограничений, которые все вместе обосновывались как плата за вину Германской империи и ее союзников в развязывании войны. Как несправедливость воспринималось также то, что Австрии было запрещено объединяться с Германией. Когда вместе с крушением габсбургской монархии исчезло главное препятствие для осуществления великогерманского варианта, революционные правительства в Вене и **Берлине** высказались за немедленное объединение обеих немецкоязычных республик. В популярности этого требования в обеих странах они могли быть уверены.

Танец на вулкане: Отто Дикс запечатлел светскую жизнь в Берлине («Большой город», 1927)

Запреты на объединение, закрепленные в Версальском и Сен-Жерменском мирных договорах, были не в состоянии предотвратить усиление великогерманской идеи. Оно сочеталась с ренессансом старой имперской идеи. Именно из-за того, что Германия потерпела военное поражения и страдала от его последствий, она была особенно восприимчивой к соблазну, исходившему от «светлого» прошлого. Средневековая Священная Римская империя была не национальным государством, а международным государственным образованием с мировыми претензиями. На это наследие после 1918 г. ссылались в первую очередь правые политические силы, которые приписывали Германии новое предназначение: в Европе она должна была выступать в роли страны, наводящей порядок и ведущей борьбу против западной демократии и восточного большевизма.

В качестве парламентской демократии Веймарская республика прожила всего 11 лет. В конце марта 1930 г. из-за споров вокруг оздоровления системы страхования на случай безработицы развалилось последнее, возглавляемое социал-демократом Херманном Мюллером правительство большинства. Вместо прежней «большой коалиции» к власти пришел буржуазный кабинет меньшинства во главе с политиком от католической Партии центра Хайнрихом Брюнингом, который с лета 1930 г. правил с

Берлин в «золотые двадцатые»
Фаза позитивного экономического развития и политического спокойствия (1924–1929) вылилась в период короткого, интенсивного расцвета, который особенно ощущался в столице империи – Берлине. Город стал одним из культурных и научных центров Европы. Технический прогресс и творческие поиски в архитектуре, театре, литературе и кино создавали оптимистический жизненный настрой. С началом мирового экономического кризиса 1929 г. обозначился конец «золотых двадцатых» и упадок Веймарской республики.

Германская история

От раннего средневековья, эпохи религиозного раскола и катастроф XX века до воссоединения: этапы германской истории

962 г.
Оттон I, Великий
С коронации Оттона I императором начинается история «Священной Римской империи»

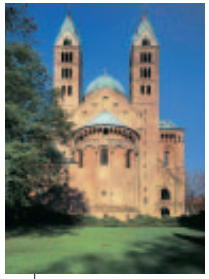

1024–1125/ 1138–1268 гг.
Династии
Франконская династия (построила **собор в Шпайере**, фото) и Гогенштауфены определяют судьбы Европы

1452–1454 гг.
Книгопечатание
Иоганнес Гутенберг
(ок. 1400–1468), изобретатель книгопечатания с помощью подвижных литер, впервые печатает в Майнце Библию тиражом ок. 180 экземпляров

1493 г.
Возвышение Габсбургов
С периода регентства **Максимилиана I** начинается возвышение династии Габсбургов. Веками они были одним из главенствующих аристократических родов в Центральной Европе. Из него вышли большинство императоров и королей Священной Римской империи германской нации, а с 1504 по 1700 г. – испанские короли

1618–1648 гг.
Тридцатилетняя война
Религиозная война и одновременно межгосударственный конфликт: Тридцатилетняя война завершается подписанием Вестфальского мира. Католическая, лютеранская и евангелическая церкви признаны равноправными

1740–1786 гг.
Фридрих Великий
Во время правления Фридриха II, покровителя искусств и полководца, Пруссия становится европейской державой. Его правление считается образцом «просвещенного абсолютизма»

1803 г.
Секуляризация
Секуляризация религиозных государств и роспуск вольных имперских городов по решению имперской депутации стали началом конца «Священной Римской империи германской нации»

1848/49 гг.
Мартовская революция
Началась в Великом герцогстве Баден. За короткое время перекинулась на остальные государства Германского союза и привела к созыву первого германского Национального собрания, заседавшего во франкфуртской **Паульскирхе**

800 900 1000 1100 1200 1300 1400 1500 1600 1700 1800 1900

VIII в. | IX в. | X в. | XI в. | XII в. | XIII в. | XIV в. | XV в. | XVI в. | XVII в. | XVIII в. | XIX в. | XX в.

800 г.
Карл Великий
Правитель Франкской империи из династии Каролингов коронуется папой Львом III римским императором. Умирает в 814 г. в Ахене, позднее провозглашается «отцом Европы»

1179 г.
Хильдегард фон Бинген
Аббатисса, одна из виднейших женских фигур германского средневековья, умирает в возрасте 81 года под Бингеном

1517 г.
Религиозный раскол
Эпоха Реформации начинается, когда **Мартин Лютер** (1483–1546) вывешивает в Виттенберге свои 95 тезисов, протестуя против порядков в католической церкви

1871 г.
Образование империи
18 января, еще во время Франко-прусской войны, **Вильгельм I** провозглашается в Версале германским императором. (Вторая) Германская империя становится конституционной монархией. Вскоре после ее образования начался подъем экономики, так называемый период грюндерства

Германская история

1914–1918 гг.
Первая мировая война
Политика кайзера **Вильгельма II** приводит к внешнеполитической изоляции Германии и к катастрофе Первой мировой войны, которая уносит почти 15 млн. жизней. В июне 1919 года подписан Версальский мирный договор

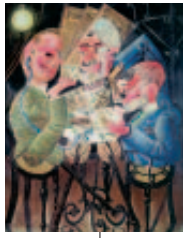

1918/19 гг.
Веймарская республика
9 ноября 1918 г. кайзер Вильгельм II отрекается от престола, социал-демократ **Филипп Шейдеман** провозглашает Германию республикой. 19 января 1919 г. проходят выборы в Национальное собрание

1933 г.
Национал-социализм
Во время выборов в Рейхстаг в 1932 г. НСДАП становится сильнейшей партией, а **Гитлер** 30 января 1933 г. - рейхсканцлером. Начало нацистской диктатуры

1939 г.
Начало Второй мировой войны
1 сентября 1939 г. Гитлер нападает на Польшу. Начало Второй мировой войны. Она уносит 60 млн. жизней и опустошает значительные части Европы и Восточной Азии. Жертвами национал-социалистской политики уничтожения становятся 6 млн. евреев

1945 г.
Конец Второй мировой войны
Капитуляцией германского вермахта 7-9 мая 1945 г. завершается Вторая мировая война в Европе. Державы-победительницы делят страну на 4 зоны оккупации, а Берлин – на 4 сектора

1948 г.
Блокада Берлина
Введение в обращение немецкой марки в западных зонах СССР использует как повод для блокады 24 июня 1948 г. подъездных путей к Западному Берлину. Союзники организуют «воздушный мост», по которому до сентября 1949 г. снабжается население Западного Берлина

1949 г.
Образование Федеративной Республики Германия
23 мая 1949 г. в Бонне провозглашается Основной закон Федеративной Республики Германия. 14 августа проходят первые выборы в Бундестаг. **Конрад Аденауэр** (ХДС) становится федеральным канцлером. 7 октября 1949 г., со вступлением в силу конституции ГДР, оформляется раскол между Востоком и Западом

1957 г.
Римские договоры
Федеративная Республика – одна из 6 стран, подписавших в Риме договоры об учреждении Европейского экономического сообщества

1961 г.
Строительство стены
13 августа 1961 г. ГДР отгораживается, возведя Берлинскую стену посреди города и «полосу смерти» вдоль границы между двумя германскими государствами

1963 г.
Елисейский договор
Федеральный канцлер **Конрад Аденауэр** (справа) и президент Франции **Шарль де Голль** подписывают германо-французский Договор о дружбе

1972 г.
На коленях в Варшаве
Жест федерального канцлера **Вилли Брандта** (СДПГ)) перед мемориалом жертвам восстания в еврейском гетто в Варшаве стал символом просьбы Германии о примирении

1989 г.
Падение Берлинской стены
Мирная революция в ГДР привела 9 ноября к падению Берлинской стены и тем самым границы между Восточной и Западной Германией

1990 г.
Воссоединение Германии
3 октября завершает свое существование ГДР. Восстановлено государственное единство Германии. 2 декабря 1990 г. проходят первые общегерманские выборы в Бундестаг. **Гельмут Коль** (ХДС) становится первым федеральным канцлером объединенной Германии

2004 г.
Расширение ЕС
После развала Советского Союза и краха коммунизма в Европейский Союз вступают 8 стран Центральной и Восточной Европы, а также Кипр и Мальта

1910 1920 1930 1940 1950 1960 1970 1980 1990 2000 2010

XX в. XXI в.

Национал-социализм
Национал-социализм родился в недрах шовинистическо-антисемитского, националистического движения, которое с 1920 г. было организовано в Национал-социалистскую германскую рабочую партию (НСДАП). Главные черты национал-социалистской идеологии – расизм, прежде всего антисемитизм и пропаганда господства арийской расы, социал-дарвинизм, оправдывающий эвтаназию и евгенику, тоталитаризм, неприятие демократии, «ориентирование народа» в духе принципов фюрера, милитаризм, шовинизм, идеология биологически обоснованной «нации», империализм, замаскированный под «политику жизненного пространства», а также пропагандистские инсценировки для создания массовой базы.

Культура памяти: солдаты бундесвера чтут память жертв гитлеровской диктатуры

помощью чрезвычайных декретов рейхспрезидента, престарелого генерал-фельдмаршала Пауля фон Гинденбурга. После того, как во время выборов в Рейхстаг 14 сентября 1930 г. **национал-социалисты** (НСДАП) во главе с Адольфом Гитлером стали второй по силе партией, социал-демократы (СДПГ), все еще самая сильная партия, перешли к тактике толерантного отношения к кабинету Брюнинга. Таким образом планировалось предотвратить дальнейший сдвиг в стране вправо и сохранить демократию в Пруссии, крупнейшем отдельном государстве в составе империи, где правила СДПГ вместе с католической Партией центра, партией Брюнинга, и буржуазными демократами.

После перехода к системе правления с помощью президентских чрезвычайных декретов значение Рейхстага как законодательного органа упало. Даже в условиях конституционной монархии во времена кайзеровской империи оно было выше. Депарламентизация означала в значительной мере исключение избирателей из политического процесса и к тому же стимулировала антипарламентские силы справа и слева. Наибольшую выгоду от этого получили национал-социалисты. После того, как социал-демократы стали поддерживать Брюнинга, Гитлеру удалось представить свое движение как единственную национальную альтернативу всем разновидностям «марксизма», как большевистского, так и реформистского. Теперь он мог апеллировать как к широкому недовольству парламентской демократией, которая к тому времени действительно потерпела крах, так и к гарантированному со времен Бисмарка праву народа на участие в политической жизни (в виде всеобщего, равного избирательного права, которое утратило свое политическое значение при правительствах Брюнинга, Папена и Шлейхера, правивших в начале 30-х годов с помощью президентских декретов. Таким образом Гитлер получил наибольшую выгоду от неодновременной демократизации Германии: раннего введения демократического избирательного права и поздней парламентаризации системы правления.

1933–1945: период национал-социализма

Гитлер пришел к власти не в результате большой победы на выборах, однако он не стал бы рейхсканцлером, если бы в январе 1933 г. не стоял во главе сильнейшей партии. Во время последних выборов в Рейхстаг Веймарской республики 6 ноября 1932 г. национал-социалисты потеряли два миллиона голосов по сравнению с выборами 31 июля 1932 г. , в то время как коммунисты завоевали дополнительно 600.000 голосов и получили 100 мандатов в Рейхстаге, что было магической цифрой. Успех коммунистов (КПГ) посеял страх гражданской войны, и этот страх стал самым могущественным союзником Гитлера, прежде всего в кругах консервативной правящей элиты. Благодаря ее ходатайству рейхспрезидент Гинденбург 30 января 1933 г. назначил Гитлера рейхсканцлером, поставив его во главе преимущественно консервативного кабинета.

Для того, чтобы продержаться у власти в течение 12 лет существования **Третьего рейха,** мало было одного террора в отношении инакомыслящих. Гитлер завоевал поддержку среди большей части рабочих, так как сумел всего за несколько лет ликвидировать массовую безработицу, в основном с помощью программ наращивания вооружений. Он сохранил эту поддержку и во время Второй мировой войны, поскольку благодаря безудержной эксплуатации рабочей силы и ресурсов на оккупированных территориях ему удалось оградить массы немцев от социальных тягот образца Первой мировой войны. Большие внешнеполитические успехи в предвоенные годы, прежде всего оккупация демилитаризованной Рейнской области в марте 1936 г. и присоединение Австрии в марте 1938 г., подняли популярность Гитлера среди всех слоев населения на рекордную высоту. Миф о рейхе и его историческом предназначении, которым Гитлер умел виртуозно пользоваться, оказывал влияние прежде всего на образованных немцев. Харизматичному «фюреру» требовалось их содействие, если он хотел прочно сделать Германию державой, наводящей порядок в Европе; а им нужен был он, поскольку никто, кроме него, не был в состоянии сделать реальностью мечту о великом германском рейхе.

Во время предвыборной борьбы в начале 30-х годов Гитлер не отрицал своего враждебного отношения к

Третий рейх
Так называемый «Третий рейх» – это 12 лет национал-социалистского господства с 1933 по 1945 г. Оно началось с назначения Гитлера рейхсканцлером 30 января 1933 г. и завершилось безоговорочной капитуляцией германского вермахта 7 мая 1945 г. «Третий рейх» – это синоним безудержной пропаганды расистской и антисемитской идеологии, подчинения политических и общественных организаций господствующей идеологии, идеологизации общественной жизни, террора в отношении евреев и инакомыслящих, эйфорической массовой поддержки и массовых убийств, поставленных на конвейер, необузданной жажды экспансионизма, а также развязывания Второй мировой войны.

60 лет: Герхард Шрёдер (слева) стал первым федеральным канцлером, участвовавшим в торжествах в Москве по случаю 60-летия окончания Второй мировой войны

Центральный мемориал: в мае 2005 г. в Берлине был открыт памятник уничтоженным европейским евреям

Холокост
Холокост – это систематическое, бюрократически тщательно организованное, доведенное до индустриального совершенства уничтожение 6 млн. европейских евреев. Его жертвами были также цыгане, гомосексуалисты и другие категории людей, которых нацисты считали «нежелательными» или «недостойными жизни». В рамках невообразимой программы уничтожения людей эксплуатировали, мучили, унижали и уничтожали на фабриках смерти и в концлагерях. Уничтожению предшествовали пропагандистское внедрение расистской и антисемитской идеологии, лишение евреев их прав, собственности и создание для них гетто. В реализации холокоста напрямую или косвенно участвовали не только государственные органы, но и военная, индустриальная, банковская, научная и медицинская элита.

евреям, но и не выдвигал его на передний план. С соответствующими лозунгами можно было завоевать не так много голосов среди рабочих, за которых велась активная борьба. Среди образованных и состоятельных слоев, среди мелких собственников и крестьян антиеврейские предрассудки были широко распространены, однако «громогласный антисемитизм» отвергался из соображений хорошего тона. Лишение германских евреев прав в результате принятия Нюрнбергских расовых законов в сентябре 1935 г. не встретило протестов, так как законная форма была соблюдена. Погромы во время так называемой «Хрустальной ночи» 9 ноября 1938 г. не пользовались популярностью, а вот «передача в собственность арийцев» еврейской собственности, массированное перераспределение состояний, последствия которого сказываются и по сей день, – пользовалась. О **холокосте,** систематическом уничтожении европейских еврее во время Второй мировой войны, было известно больше, чем хотелось бы режиму. Однако составной частью знания является желание знать, а вот этого как раз – в том, что касается судьбы евреев – в Германии времен «Третьего рейха» не было.

Крушение гитлеровского великогерманского рейха в мае 1945 г. было намного более важной вехой в германской истории, чем падение кайзеровской империи в ноябре 1918 г. Империя как таковая после Первой мировой войны продолжала существовать. После безоговорочной капитуляции в конце **Второй мировой войны** власть, а также принятие решений о будущем Германии перешли в руки четырех оккупационных держва: США, Советского Союза, Великобритании и Франции. В отличие от 1918 г. в 1945 г. политическое и военное руководство Германии было отстранено от власти и – если его представители были еще живы – отданы под суд в рамках Международного военного трибунала в Нюрнберге (Нюрнбергские процессы). Помещики к востоку от Эльбы, которые больше, чем все остальные правящие элиты способствовали разрушению Веймарской республики и приходу Гитлера к власти, потеряли свои состояния: во-первых в результате отторжения восточных территорий по ту сторону Одера и Нейсе и перехода их под польское и соответственно – как это было с северной частью Восточной Пруссии – под советское управление, а, во-вторых, в результате «земельной реформы» в советской зоне оккупации.

Мифы о вине за развязывание войны и об ударе кинжалом в спину в 1945 г. в отличие от периода после 1918 г. практически не находили отклика. Слишком очевидным было то, что национал-социалистская Германия развязала Вторую мировую войну и могла быть повержена только извне, благодаря превосходящей мощи союзников. Во время Первой и Второй мировой войны германская пропаганда представляла демократические западные державы как империалистические плутократии, а собственный строй как выражение наивысшей социальной справедливости. После 1945 г. возобновление нападок на западные демократии было бы сумасбродством. Цена, которую пришлось заплатить за презрение к политическим идеям Запада, была слишком высока по сравнению с тем, что обещало возвращение к лозунгам прошлого.

1949–1990: два германских государства

Второй шанс на жизнь в условиях демократии получила только одна часть Германии: западная. Представители свободно избранных земельных парламентов в американской, британской и французской зонах выработали в 1948/49 гг. в рамках Парламентского совета в Бонне конституцию, в которой систематически учитывались последствия конструкционных ошибок, сделанных при вы-

Вторая мировая война
1 сентября 1939 г. в 4.45 утра Гитлер без объявления войны напал на соседнюю Польшу. В ответ на это Франция и Великобритания объявили войну Германии. Вторая мировая война началась, ей суждено было унести 60 млн. жизней. Больше всего жертв понес Советский Союз: около 25 млн. человек. Провал стратегии блицкрига под Москвой и вступление в войну США привели к краху беспощадной экспансионистской политики Германии и ее союзников. 7 мая 1945 г. преемник Гитлера Карл Дёниц распорядился, чтобы начальник штаба оперативного руководства вермахта генерал-полковник Альфред Йодль в союзнической штаб-квартире в Реймсе (Франция) подписал документ о полной и безоговорочной капитуляции Германии.

Нюрнбергский процесс: суд над военными преступниками начался в ноябре 1945 г.

Основной закон
Основной закон – это правовая и политическая основа Федеративной Республики Германия. Изначально он был задуман как временная конституция, которая должна была действовать до выработки общегерманской конституции. Со вступлением ГДР в сферу действия Основного закона 3 октября 1990 г. он стал общегерманской конституцией. Основной закон символизирует успешное демократическое развитие Германии после периода национал-социализма и считается удачным приобретением в германской истории.

ГДР
Германская Демократическая Республика была образована в советской зоне оккупации и восточном секторе Берлина и просуществовала до 2 октября 1990 года. Она была частью «восточного блока», находившегося под гегемонией Советского Союза. Во время народного восстания 1953 г. по всей стране прошли демонстрации, насильно подавленные народной полицией ГДР и советскими войсками.

17 июня 1953 г.: демонстрации против руководства ГДР прошли в более чем 400 местах

работке имперской конституции 1919 г., и краха Веймарской республики: **Основной закон** Федеративной Республики Германия. Вторая по счету германская демократия должна была стать хорошо функционирующей парламентской демократией с сильным федеральным канцлером, свергнуть которого можно было бы только с помощью «конструктивного вотума недоверия», т.е. избрания преемника, и с федеральным президентом, имеющим небольшие полномочия. Конкурирующее законодательство с помощью народа – в отличие от Веймарской республики – не было предусмотрено. Открытым врагам демократии Основной закон предусмотрительно объявлял войну – вплоть до лишения их основных прав и запрета враждебных конституции партий Федеральным конституционным судом. Основы государственного устройства были закреплены таким образом, что их не могла изменить даже воля большинства, способного вносить поправки в конституцию: «легальная» ликвидация демократии, как это произошло в 1933 г., была таким образом невозможной.

В то время как на западе Германии были сделаны «антитоталитарные» выводы из недавнего германского прошлого, на востоке, в советской зоне оккупации, а позднее в **ГДР**, люди должны были довольствоваться «антифашистскими» уроками. Последние служили легитимизации партийной диктатуры марксистско-ленинского образца. Разрыв с основами национал-социалистского господства должен был происходить прежде всего классово-политическим путем, с помощью экспроприации собственности крупных землевладельцев и промышленников. Бывшие «попутчики» национал-социализма имели возможность зарекомендовать себя с хорошей стороны в деле «построения социализма». Бывшие «партайгеноссе» из НСДАП, которые после завершения «денацификации» занимали руководящие посты, имелись и в ГДР. Однако их было меньше, а случаи такого рода не столь сенсационными, как в Федеративной Республике.

Вряд ли, оглядываясь в прошлое, можно было бы говорить об «истории успеха Федеративной Республики», если бы не было **«экономического чуда»** 50-х и 60-х годов, самого длительного периода экономического подъема в XX веке. Высокая коньюнктура обеспечила успех и тем самым

легитимность социальной рыночной экономики, идею которой реализовал Людвиг Эрхард, первый федеральный министр экономики. Последняя позволила быстро интегрировать почти 8 млн. изгнанных из бывших восточных областей германского рейха, Судетской области и других регионов восточной части Центральной и южной части Восточной Европы. Она решающим образом содействовала сглаживанию классовых и конфессиональных противоречий, ограничению притягательной силы радикальных партий и тому, что крупные демократические партии, сначала Христианско-демократический союз (ХДС) и Христианско-социальный союз (ХСС), а затем социал-демократы (СДПГ), стали массовыми партиями. Процветание имело, похоже, и свою обратную сторону – в политическом и моральном планах. Оно облегчило многим жителям ФРГ возможность не задавать себе сверлящих вопросов о собственной роли в период между 1933 и 1945 г. и не допускать, чтобы другие задавали такие вопросы. «Коммуникативное замалчивание» – так назвал философ Херманн Люббе подобное обращение с недавним прошлым (и оценил его как необходимое для стабилизации западногерманской демократии).

В Веймарской республике правые силы исповедывали национализм, левые – интернационализм. В Федеративной Республике было по-другому. Правоцентристские силы во главе с первым федеральным канцлером **Конрадом Аденауэром** выступали за политику привязки страны к Западу и супранациональной интеграции Западной Европы; умеренные левые, социал-демократы под руководством их первого послевоенного председателя Курта Шумахера и его преемника Эриха Олленхауэра, подчеркивали свой национальный профиль, отдавая преимущество воссоединению Германии, а не интеграции с Западом. Лишь в 1960 г. СДПГ встала на почву западных договоров, которые в 1955 г. создали возможность для вступления Федеративной Республики в НАТО. Социал-демократы должны были сделать этот шаг, если они хотели взять на себя правительственную ответственность в Федеративной Республике.

Только на почве западных договоров они смогли в 1966 г. в качестве младшего партнера войти в правительство «большой коалиции» и три года спустя под руководством первого социал-демократического федерального

Символ на колесах: фольксвагеновский «жук» - символ экономического подъема в 50-е годы

Экономическое чудо
Понятием «экономическое чудо» обозначают быстрое восстановление экономики Федеративной Республики Германия после Второй мировой войны. Предпосылками были строительство новых производственных предприятий на новейшем техническом уровне, введение в обращение немецкой марки, а также широкая финансовая поддержка в рамках американского «плана Маршалла». К концу 50-х годов Германия стала одной из ведущих экономических держав.

Конрал Аденауэр (1876–1967)
Христианский демократ Аденауэр был первым федеральным канцлером Федеративной Республики. Он возглавлял правительство с 1949 по 1963 г. Благодаря последовательной политике ориентации на Запад он создал возможности для интеграции Германии в международное сообщество государств, НАТО, Европейское экономическое сообщество (ЕЭС). К его заслугам следует отнести также примирение с Францией и усилия по примирению с Израилем.

Вилли Брандт (1913–1992)
Социал-демократ Брандт был федеральным канцлером с 1969 по 1974 г. За свою «восточную политику», нацеленную на разрядку и выравнивание отношений с восточноевропейскими государствами («политика малых шагов»), он был удостоен в 1971 г. Нобелевской премии мира. Его политика разрядки была вкладом в учреждение такой организации, как Совещание по безопасности и сотрудничеству в Европе (СБСЕ).

канцлера **Вилли Брандта** приступить к осуществлению «новой восточной политики», которая позволила Федеративной Республике внести свой вклад в разрядку между Западом и Востоком, поставить на новую основу отношения с Польшей благодаря признанию (хотя де юре и не безоговорочному) границы по Одеру и Нейсе и пойти на урегулированные в договорном порядке отношения с ГДР. Заключенное в 1971 г. Четырехстороннее соглашение по Берлину, которое в действительности касалось только Западного Берлина и его отношений с Федеративной Республикой, также было бы невозможным без прочной интеграции с Западом крупнейшего из двух германских государств.

Восточные договоры (1970–1973) социал-либерального правительства Брандта-Шееля были прежде всего ответом на закрепление раскола Германии в результате возведения Берлинской стены 13 августа 1961 г. После того как воссоединение Германии еще больше отодвинулось на задний план, главным для Федеративной Республики стало сделать последствия раскола более терпимыми и тем самым обеспечить сплоченность нации. Восстановление германского единства оставалось официальной государственной целью Федеративной Республики. Однако надежды на то, что когда-нибудь снова появится германское национальное государство, после подписания восточных договоров непрерывно улетучивались: среди молодого поколения западных немцев намного быстрее, чем среди старого.

Однако в 80-е годы послевоенный порядок постепенно стал расшатываться. Кризис восточного блока начался в 1980 г. с появления независимого профсоюза «Солидарность» в Польше, за которым последовало введение чрезвычайного положения в конце 1981 г. Лишь три с половиной года спустя, в марте 1985 г. , к власти в Советском Союзе пришел Горбачев. Новый генеральный секретарь Коммунистической партии Советского Союза высказал в январе 1987 г. прямо-таки революционную мысль: «Демократия нам нужна как воздух». Эта мысль окрылила борцов за гражданские права в Польше и Венгрии, в Чехословакии и ГДР. Осенью 1989 г. волна протестов в восточногерманском государстве стала такой мощной, что коммунистический режим, пожалуй, спасти можно было бы только с помощью военной интервенции Советского Союза. Однако Горбачев не был готов пойти на это. Следствием этого стала капитуляция восточноберлинского партийного руководства перед **мирной революцией** в ГДР: 9 ноября 1989 г. рухнула Берлинская стена – символ несвободы, такой же, как парижская Бастилия, павшая два века тому назад в 1789 г.

Лауреат Нобелевской премии мира 1971 г.: Вилли Брандт

Мировая политика на Кавказе: канцлер Коль, кремлевский руководитель Горбачев и фед. министр иностранных дел Геншер (справа налево) летом 1990 г. прояснили открытые вопросы, связанные с объединением Германии

Мирная революция
Благодаря спонтанной и ненасильственной революции снизу граждане ГДР осенью 1989 г. всего за несколько недель взяли власть в свои руки. 9 ноября 1989 г. пала Берлинская стена – символ раскола Германии и «холодной войны». Этому предшествовали массовое бегство жителей ГДР, которые через Прагу, Варшаву и открытую к тому времени венгерскую границу выехали в Австрию, а также массовые демонстрации, особенно в Лейпциге, публичные протесты известных лиц и правозащитников, растущие требования свободы передвижения.

1990: воссоединение Германии

После падения Берлинской стены прошло еще 11 месяцев, прежде чем произошло воссоединение Германии. Оно отвечало воле немцев в обоих германских государствах. В ходе первых (и последних) свободных выборов в Народную палату ГДР 18 марта 1990 г. подавляющее большинство восточных немцев отдало голоса за партии, которые требовали скорейшего вхождения ГДР в состав Федеративной Республики. Летом 1990 г. решение о вхождении было закреплено в договорном порядке между двумя германскими государствами, как и до этого решение о германо-германском валютном союзе. Параллельно Федеративная Республика и ГДР в рамках Договора «Два плюс четыре» договорились с четырьмя державами, которые несли ответственность за Берлин и Германию как единое целое, т.е. с США, Советским Союзом, Великобританией и Францией, об условиях германского единства в области внешней политики и политики безопасности.

Германский вопрос был решен в 1990 г. в духе старого требования: «Единство в условиях свободы». Он мог быть решен только в согласии со всеми соседями, и это означает также: только вместе с решением другой веко-

Договор «Два плюс четыре»
Речь идет об «окончательном урегулировании в отношении Германии» от 12 сентября 1990 г. , достигнутом между обоими германскими государствами и четырьмя державами-победительницами во Второй мировой войне (Францией, Великобританией, Советским Союзом и США) в Москве с целью внешнеполитического обеспечения германского единства. Благодаря договору Германия вновь обрела полный суверенитет. Внешние границы Германии, которая отказалась от территориальных претензий, были признаны окончательными.

вой проблемы – польского вопроса. Окончательное, обязательное в международно-правовом отношении признание польской западной границы по Одеру и Нейсе было предпосылкой для воссоединения Германии в границах 1945 г.

Воссоединенная Германия видит себя не «постнациональной демократией среди национальных государств», как охарактеризовал в 1976 г. политолог Карл Дитрих Брахер «старую» Федеративную Республику, а постклассическим демократическим национальным государством среди прочих государств: прочно интегрированным в супранациональное объединение государств – Европейский Союз (ЕС), в рамках которого некоторые элементы национального суверенитета реализуются вместе с другими государствами-членами. От первого германского национального государства второе отличается многим, а именно всем тем, что делало бисмарковскую империю милитаристско-абсолютистским государством. Однако существует и преемственность между первым и вторым национальным государством. Как правовое и конституционое, как федеративное и социальное государство воссоединенная Германия продолжает традиции, которые уходят своим корнями далеко в XIX век. Это относится также ко всеобщему равному избирательному праву и к парламентской культуре, которая получила развитие еще в Рейхстаге кайзеровской империи. Невозможно не заметить и пространственную преемственность: **Договор «Два плюс четыре»**, международно-правовое свидетельство о рождении воссоединенной Германии, еще раз закрепил малогерманский вариант, раздельное существование Германии и Австрии.

Германский вопрос с 1990 г. является решенным, однако европейский вопрос по-прежнему остается открытым. С 1 мая 2004 г. в ЕС входят 8 государств из восточной части Центральной Европы, в которых до смены эпох в 1989/91 гг. существовали коммунистические режимы. Все эти государства являются частью «старого Востока»: для них характерны во многом общие правовые традиции, раннее разделение духовной и светской, княжеской и сословной власти, а также опыт убийственных последствий религиозной и национальной вражды и расовой ненависти. Для срастания разделенных частей Европы требуется время. Оно удастся, если углубление процесса европейского единства будет идти параллельно с расширением союза. Для процесса углубления требуется нечто большее, чем институциональные реформы. Он делает необходимыми совместные размышления о европейской истории и о следствиях, которые из нее вытекают. Следствием, возвышающимся над всеми остальными, является понимание того, что западные ценности, прежде всего соблюдение неотъемлемых прав человека, должны быть обязательными для всех. Это те ценности, на которые сообща опираются Европа и Америка, которым они привержены и которые должны в любое время служить мерилом, по которому о них можно судить. •

Большая коллекция: Германский исторический музей (Берлин) имеет ок. 700.000 экспонатов по германской истории

Хайнрих Август Винклер
Историк, с 1991 профессор новейшей истории в Гумбольдтовском университете, является одним из ведущих германских ученых. Благодаря своей книге «Долгий путь на Запад» он приобрел международную известность.

Тема в Интернете

www.dhm.de
Германский исторический музей в Берлине знакомит с историей (нем., англ. яз). Интересен и «Живой музей онлайн» www.dhm.de/lemo (нем. яз)

www.hdg.de
Музей истории Федеративной Республики Германия рассказывает о современной истории, в том числе и в рамках виртуальных экспозиций (нем., англ., франц. яз)

www.wege-der-erinnerung.de
Совместный европейский веб-проект, посвященный войнам и конфликтам в первой половине XX века (нем., англ., франц., итал., нидерл., исп. яз)

www.holocaust-mahnmal.de
Мемориал, посвященный уничтоженным европейским евреям, в Сети (нем., англ. яз)

www.historikerverband.de
Сайт Союза германских историков, крупнейшего специализированного объединения историков в Европе (нем. яз)